（中華郵政特准掛號立券報紙） 中華民國三十三年一月廿八日 新申報 （星期五） 第二千四百四十五號 （一）

新申報

梅龍鎮酒家 川菜 揚點 今天開市 靜安寺路戈登路對面 電話 三五三五三

拉伏爾日空軍迎敵 擊落敵機五十八架
地上防空砲火同建偉功

△同盟社廿七日南太平洋××基地電 敵空軍於廿六日上午十時至十一時間、以戰鬥機轟炸機連合編隊約二百架、來襲新不列顛島之拉伏爾、當經日軍防空砲火擊落敵機十一架、又在空戰中擊落其四十七架、總計擊落敵機五十八架。

谷大使抵達廣州 暢談新中國近狀

△同盟社二十七日廣州電 日駐華谷大使於十八日下午抵達廣州，十九日午后於總領事館接見新聞記者團，對新中國之近狀，發表談話如次：

目前中國之青年，對於一切宣議，實至為苦悶，中日兩國當局對此望青年，非予以希望不可，因之，國民政府為謀充實參戰之力量起見，同時一面時常批評自己，一面全面推進自強工作，最近華中真正覺悟和平之青少年，奮然而起，正在展開一大青少年運動，此對于一般民衆亦予以極大之反響，尤其留學于南京中央大學之我國學生，及上海同文書院大學生，絡續投筆從軍，中國學生亦受極大之刺激，使彼等覺悟為大東亞之青年，關於對華新政策，華方深感我方之誠意，以真正同生共死之精神，努力從事建設，因之國府對於施策之推行益臻順利，正在宣戰 汪主席所謂「大東亞戰爭」「大後方」之任務，本人此次來粵，尚為初次之視察，但廣州係 汪主席之誕生地，由此點觀之亦為新中國更生之一發源地，吾人當予以極大之期待，總之，今後國府經歷艱為寶貴之試驗，確信中國民衆對於具體實現真正所希望之和平，更告努力邁進云。

日加田哲二氏論 民族問題之解決

△中央社廿七日東京電 日著名評論家慶應大學教授加田哲二氏，近在東京新聞晚報上發表，題為「民族問題之解決」一文，茲錄之於次：大東亞宣言實為歷史上之重大宣言，與載民主主義假面具之帝國主義過異，亞洲各地除日本而外，無不會受英美荷等國之禍害，此等帝國主義各國，二百年來榨取亞洲民族之血汗而自肥，更進而妨害亞洲民族之相互理解，煽動亞洲各民族彼此對立抗爭，例為於中日之間極力從事一切使中日兩國之關係惡化之工作與策謀，大東亞戰爭實為消除此種禍根而發動者，英美雖主張民主主義與民族自決主義，但過去會在印度彈壓民族運動，在菲律賓欺瞞民族要求，在中國更藉民主主義與民族主義之口號，煽動抗日運動，終於釀成中日戰爭，彼等則從中取利，然而時至今日，亞洲各國家為民族，已對英美之欺瞞主義作正式之批判，大東亞宣言其理論，主張民族之共存共榮，遵重領土之獨立完整，倡導文化之互相理解，經濟之協同，於此始克，使亞洲之傳統不斷新生長，同時並決定其新的形態，日本為共同宣言之積極的主張國，致期於實力上使此宣言在亞洲實現，此非易事，但因此為正大之舉措。故其活動之力，即從此中華民國湧出，汪主席以所領導之中華民國，及菲律賓，緬甸之獨立，泰國之脫離依存英國，以及江特拉卜斯氏之組織自由印度臨時政府，均足以表現此活動之動力，如英美所倡民族自決 主義之民族利己主義，早已不能解決民族問題，不過為其自身勢力均衡政策，利用企圖而已，民族唯有認識其實力，以其民族之親近性，舉各民族之協力，始克解決之，以道義及道理為其基礎，以共榮政策為其現實，而民族問題之解決，民族之繁榮均在於此，此為大東亞戰爭之目的，亦為最大之現實目的，亞細亞各民族尤須認識，對戰爭之協力即為解放與繁榮之第一步也。

日機連襲建甌 摧毀機場設備

△本社特派員華中前線某基地電 日航空部隊，於廿四廿五兩日奇襲在渝美國空軍，對日空襲第一線基地之福建省建甌，將其飛機場暨軍事施設徹底炸碎。

飛越印緬國境襲敵之日陸軍機 （日陸軍省檢訖）

日不願以暴對暴
東條首相答議員問

△同盟社廿七日東京電 廿六日下午衆議院預算總會席上，關於布艾諾斯埃勒斯號醫院船之擊沉及其他敵方無人道暴虐行為，今井新造氏（山梨縣）提出質問謂，國民敵愾之心如火如荼，至於糾正敵人如此無人道行為，則我政府將取如何對付措置，而東條首相答稱以暴報暴，縱使世界成為野獸之世界，日本決所不取也，東條首相言明要旨如左：

美國之暴力行為如前所述，乃不可容許之行為，國民當深切齒扼腕，然則日本當取如何措置，而要求其反省，認為必要之措置，凡以暴報暴，而終將世界成為野獸之世界，乃非日本之所願，日本絕不創造野獸世界，日本之真意乃道德之國，皇軍乃聖而武，武而仁，是為皇軍之本體，講求友好的手段，乃世所周知，即在此時講求外交上必要之處置，敵若仍不改變此無人道的行為，則日本將採取如何處置，此係屬於作戰行為，故在此席上不便言明。

△中央社廿七日東京電 敵美軍對日醫院船實行卑劣之轟炸攻擊事件，迄最近之布宜諾斯艾科斯丸止，已達十次以上，日一億國民對此極為憤慨，日重光外相二十七日上午於衆議院預算第一分科會，答四王天延孝議員之質問，闡明對該事件之外交措置，我宜稱關於布宜諾斯艾科斯丸事件，尚未接美國之回答，今後將視其回答之如何，講求適當之手段，茲誌其答要旨如次：重光外相答曰 醫院船之遭攻擊，反國際條例及國際正義之行為，自不待言，帝國對於事件之勃發，業已經由利益代表國及紅十字會提出迅速且強硬之抗議，以促其反省，於布宜諾斯艾利斯丸以後，並未再生不法轟炸事件云。

青木大臣答問
貫徹大東亞宣言五原則 極力安定各地民生

△中央社廿六日東京電 日岸田正記議員廿六日於衆院預算總會中，質問大東亞民族總蹶起之方策為何，當由日青木大東亞相對此表明信念如次，余以為欲粉碎敵之宣傳謀略，東亞各民族首須貫徹大東亞宣言中之五原則，尤其以事實使之實現，故政府決積極力安定各地之民生，今各地域之國民運動，悉本大東亞宣言五原則之旨趣而展開活潑運動，為鞏固東亞各國家各民族之親善提攜關係，須使各國家指導者有相互往來之機會，俾疏通國家間之意見，今後擬派遣專員考察各國實況，對南方各地域之教育方針，在使原住民受最小限度之教育，我國之教育方針，則在極力提高原住民之教育程度，南方各地之留學生，自去年起，已按所定計劃，陸續來日，今後擬使之漸次增加，為使各地域居民，具有民族自覺負責任感，正擬設立博物館及其他設施或擴大舊有之設施云。

社評
美國的任意壓迫

向為美洲唯一的中立國，而賡續輝煌發展之阿根廷，今亦已捨棄其光榮。蓋因其於廿六日已對日德實行絕交。而此絕交究為何故，可無須待問，已知為美國壓迫之所致，殆毫無容疑。若由向來美國對全美洲之手段，加以推察，則會對該國橫加干涉，不難想像。尤以美國會對已失中立之玻利維亞，採取經濟絕交，則其出於嚴厲之經濟壓迫，亦甚明顯。最近如德國當局之所表示，紛傳在阿國國內似有間諜行為者。雖為中立，但久具美洲主義之傳統的該國，似有所不能堪者。其雖對日德絕交，然若思其處境，則也有可同情之點，更對其因美國暴壓而不得不出於此舉，亦殊覺可憫。

以上所述，茲或不成重大問題，而美國之不得不如此之內外的情勢檢討，尤為重要。美國實極焦躁，太平洋反攻不順利，將來亦決無好轉之勢，歐洲方面蘇聯力迫開闢第二戰線，而美國對此毫無成功之自信，不寧唯是，英美間常起糾紛，不能整個合作。加之國內瀰漫混亂狀態，有罷工，有黑人反抗之動亂，有國民厭戰之濃厚氣勢。如此欲不焦躁，實所不能。故有將國內與美洲加以完全控制的必要，此則必須整備國內，顯現為包括國民強迫徵用制之大總統前所發出一般聲明之形式，又為對阿玻等國之強制壓迫，而其毒手所及，阿國將被迫為美國而効勞。

阿國今後對於軸心方面，將出如何惡意之行為，固不明瞭，但其縱有如何惡意，但不能予軸心方面以如何之打擊，若由其力量以及地理的環境等加以推測，則極為顯明。不，美國的與國之英國，尤當受重大之損失，蓋因英國與阿國之貿易數量乃較任何國家尤為鉅額，阿國在美國支配之下，英國當不能若昔日之恣所欲為，美國將阿國為其與國，則與最大的盟邦英國之關係趨於惡化。敵今到處遭逢暗影，此姑不論，而阿國無論如何，均亘步踏上乖運。屢被稱為聰明之阿國，今已臨於，死亡之深淵，該國將賡續其愚昧迄至何日？不論其愚昧將賡續迄至何時，然日德當不受任何阻礙不待贅言，惟有一為雷米萊資總統應加重大考慮者，即雷米萊資若持續其愚昧行動，則自開戰以來希冀中立之該國國民不久當有一日將該總統推倒也。

重光外相答問
美英戰爭目的 實為制霸世界

△中央社廿七日東京電 二十七日上午衆院豫算第一分科會席上，笹井義道議員對美國之戰爭目的提出質疑謂，美國之戰爭目的變換無常，時謂為擁護民主主義，時謂為確保美英之生存，其等所謂之戰爭目的，實即為戰爭手段，其戰爭目的係在於制霸世界，戰爭目的與戰爭手段相混同，頗屬危險，對於政府所信如何，對此重光外相答稱，造成彼等之世界，由彼等自由支配世界，亦即在既於制霸世界之野望，已毫無可疑，彼等自己亦曾承認，故對其等之意圖，已無懷疑之餘地，彼等為達此目的，雖以各種目的為口實，但其本心所企圖者，已現打倒日德，企圖擬打倒大東亞民族之解放與建設，但軸心國自勿待論。

日貴院全體會議通過 臨時軍費預算追加案

△中央社廿七日東京電 日政府二十七日之貴族院全體會議，上午十時廿二分起開會，當行審議工程二十六日預算總會時所決定（一）臨時軍事費預算追加案，（二）預算外需國庫負擔契約案，由八條預算委員長報告委員會之審議經過及結果後，全體起立，一致可決而告成立云。

△中央社二十六日東京電 日衆議院預算總會廿六日繼續舉行討論一般預算案同時，四王天延孝氏等十議員之質問，亦於該會席間解決，又貴族院亦於本日上午十時舉行初次預算總會，審議衆議院提交之臨時軍事費案，經賀屋藏相說明提案理由後，即經全體一致通過該議案，預定於廿七日全體會議中提出討論，又衆院增稅法案委員會之各種質問，將於廿七日完畢，並預定於廿八日之全體會議中提出討論，嗣後貴衆兩院，即於和協之步調下完成一切案件。

印獨立聯盟菲支部 舉行獨立紀念典禮

△中央社廿七日馬尼拉電 印度獨立聯盟菲島支部，於印度獨立紀念日（二十六日）上午十時在支部員五百名齊集下，於馬尼拉列旁得衛醫學會館舉行獨立紀念典禮，席間賽瓦尼支部長會激勵在菲之印人，謂千載難逢之良機已到來，絕對協力日本與建設，非島獨立之平等，為效力於自由印度臨時政府達成解放印度之大業，並決意更進一層奮鬥云。

在英美一再橫暴壓迫下 阿根廷與日德絕交

△中央社二十七日布宜諾斯艾利斯電 據海通社訊，阿根廷總統拉米雷斯，星期三晚向全國民衆廣播演說，聲稱阿根廷業已與德國及日本斷絕外交關係，但此種新局勢，並非放棄國家之主權，雷氏最後保證政府既為軍民之代表，將負責以後之一切步驟云。

△中央社廿七日南京電 據阿根廷京城來電，阿根廷大總統二十五日對日德兩國斷交之大總統令，已由大總統簽署名，二十六日上午十時正式由該國無線電廣播電台公布，斷交之主旨，更由根據美洲之連帶精神，為取締國內擾亂份子，不得已而出此斷然之措置，至對日阿兩國關係，說明極簡，僅謂因與德國政府斷交，乃使日阿國交不能維持。

日食糧絕對無慮
山崎商相在衆院答問

△中央社廿七日東京電 日山崎商相二十六日於衆院預算總會席上，答松太郎議員之質問，並談及日國內外之需給推算，闡明本年之食糧絕無不安情勢，茲錄其要點如次，昭和十八年度（民卅二年）之米產額雖減收三百五十六石，然朝鮮約增收三百萬石，台灣因實施甘薯等之增產，預計亦可增加對日之供給，同時國內減少釀酒用米，並推行代麥甘薯等施策，且滿洲國亦可增加對日供給，故縱不仰仗外米，食糧亦絕對無慮云。

朝日新聞論述 確保各地民生

△中央社二十七日東京電 日青木大東亞相二十六日之衆院預算總會席上之答辯中，會言及大東亞各地之民生確保問題，此間朝日每日兩大報紙二十七日之社論，均評述該問題，力說安定民生之重要，茲錄朝日新聞社論要旨如次，關于使大東亞各民族團結之根本方針與實踐方略，我國已有固定政策，於此因無贅述必要，去歲十一月曾於東京舉行東亞會議，並發表大東亞共同宣言，即對世界闡明大東亞十億民衆之要求，今後於完遂大東亞建設之過程中自應不斷加以說明，青木大東亞相二十六日於預算總會中答議員之質問，即其一例，大東亞帝國議會中之聲明，對國內固不待言，乃對大東亞及全世界作一誓約，故極具深刻深義，大東亞相說明之核心即加強共榮圈各國指導者之政治力及確保或改善大東亞各地域之民生，對此予以積極協力，實為 帝國之任務，大東亞相並闡明 帝國即大東亞各國，對此戰爭無論繼續至何時，及無論其如何困難，均已有奮戰到底，獲取必勝之覺悟，同時若無此覺悟，大東亞將必滅亡云，此應以日常之現實施策，實現以上所負任務，當可顯現萬邦共榮之大理想，誠為最妥當之主張，其中明確確保東亞各地民生之點，尤需重視，於此次大戰下，共榮圈各地民生，備極緊迫，自不待言，是否仍有光明，厥為窮困之彼方者，其漸趨窮困，所成問題，意義上觀之，大東亞相於此種之說明，已予大東亞十億民族以莫大之希望，故大東亞相之答辯，其效果頗堪期待云。

印獨立紀念民衆大會 卜斯主席親臨主持

△中央社二十七日緬甸電 印度民衆於獨立紀念日之二十六日下午，在自由臨時政府前進基地之緬甸某地，盛大舉行民衆大會，屆時除到有國民軍婦人部隊及民衆等數萬人外，並出席來賓緬甸國巴莫國家代表以次各閣僚，日本澤田大使代表，軍方代表等多人，江特拉卜斯主席親臨會場主持一切，首檢閱近衛隊，次以軍樂吹奏國民歌，同時並由卜斯主席自行昇國旗，繼由民衆代表分贈卜斯主席，巴莫國家代表，澤田大使代表花環，旋由卜斯氏起立講演，熱望民衆奮起，更由巴莫國家代表發表激勵之演說，最後吹奏緬甸印度國歌，並三呼大日本，自由緬甸，自由印度，卜斯主席萬歲，遂告閉會云。

東線北路戰事益烈
德軍為強化有利陣地 由姆加區突出部撤退

△中央社廿七日瑞典京城電 德元首大本營於廿六日發表稱，以北線為中心之東線戰局，數日來極呈激化，同時蘇軍兵員器材之損害，已增數倍，尤以於列寧格勒南線，自二十六日以來，一攻一守，兩軍均以強力努力苦戰，更於列寧格勒及齊克多包方面，數日來雖宣稱莫斯科至列寧格勒之鐵路，即可完全開通，但據柏林電稱，德軍當局曾於二十六日言明，內瓦湖郊外展開兩河間約百公里之鐵路，依然確保於德軍之手中，而表明列寧格勒封鎖線之鞏固云。

△中央社二十七日柏林電 德軍當局二十六日言明北部戰線之德軍，為強化有利之陣地，業由列寧格勒東南三十公里之姆加地區突出部撤退云。

△中央社二十七日柏林電 德國通訊社軍事記者漢梅爾二十六日報道克里東部戰線之戰況如次，在過去二十四小時內之戰鬥，極呈激烈，蘇軍二十五日在猛烈之砲擊後，以戰車強襲寇爾許市內之德軍陣地，演成激戰，德軍當即痛烈反擊，予以甚大損害，該方面Ⅱ展開壯烈之衝動戰云。

△中央社廿七日柏林電 德國新聞社東線記者哈瑪上校稱：德軍及德空軍於星期二共擊毀蘇坦克軍三百六十八輛，另擊損其六十七輛，其中半數以上，係在烏曼以北之地區作戰時損失者，蘇軍在該處合以三個坦克軍團加入作戰，德軍阻遏蘇軍之坦克軍隊，使其不能展開，然後德軍之重兵器，即重創蘇軍集團之蘇坦克軍隊，此處地區所擊毀或棄獲之蘇坦克軍二○三輛中，有半數係仍可使用者，在基洛伏格勒方面，蘇坦克軍集中攻擊，企圖突破德軍陣線，遭德軍擊毀其四十二輛，在伊爾門湖及列寧格勒間之防禦戰中，蘇軍坦克軍亦受重創，計擊毀敵坦克不下七十三輛，另有十輛遭德機轟擊而着火燃燒，此外德軍又在東線各中心點共毀蘇坦克軍六十七輛，在寇爾許方面之劇烈戰爭，於過去廿四小時中更形猛烈，蘇軍之登陸部隊及坦克軍隊，以砲火及戰鬥機協助，大舉進攻寇爾許市區之德軍陣線，結果被德軍擊退，蘇坦克軍被擊毀五輛，在東案方面之蘇軍，曾進入德軍之主要陣地，但遭遇擊退，而蒙重創，該處地區之戰鬥，仍在進行中，在基洛伏格勒地區，德軍合突擊而蘇軍重創，並俘獲蘇軍甚衆云。

義南卡西諾區激戰
協約軍蒙受重創被擊退 內茲諾德軍亦已加強抵抗力

△中央社廿七日柏林電 德元首大本營二十六日發表如次：（一）協約軍於卡西諾附近數地區及德軍山嶽陣地，東北方開始攻擊，悉被德軍擊退。（二）協約軍於內茲諾橋頭堡之偵察攻擊，已被德軍擊退，該地區刻無激烈戰鬥云。

△中央社廿七日葡京電 南義戰線，自協約軍於內茲諾登陸後，戰局漸趨活潑化，關於過去數週間合成膠着狀態之羅馬東南七十哩之要衝卡西諾戰線戰況，德元首大本營二十六日曾發表稱，協約軍於猛力之掩護砲擊後，對卡西諾市及東北方山地中之德軍陣地，曾自數方面開始猛攻，敵軍於一處已局部突入，他方面則蒙重大損害被擊退，此項發表表明協約軍已突破拉比特河及格斯塔夫線之新橋頭堡之美軍，戰鬥今已移至卡西諾市及其周邊地區，同時羅馬南方卅哩之內茲諾軍壓力強化已極感緊迫，似正不顧一切，勢力圖謀擴大佔領地，據合衆社消息，亦承認該方面德軍之抵抗已積極強化，又據海通社消息，義國戰線協約軍司令官克拉克已於內茲諾橋頭堡設置司令部，擔任亞歷山大及美第五軍司令官指揮戰鬥，據此足證協約軍將自我方面進攻羅馬云。

墨對玻絕交
美駐玻大使將返國

△中央社二十七日布宜諾斯艾利斯電 據海通社訊，星期二夜，美駐玻利維亞大使布爾宜稱，玻國新政府若無其他事變，同時關於玻國美國僑民之措置，預料其將暫留拉巴斯云。

△中央社廿七日里斯本電 墨西哥外長於星期三宣布，墨西哥已與玻利維亞新政府斷絕外交關係。

△廿七日柏林電 據海通社訊，德國政治通訊稱，玻利維亞新政府與美國間之衝突，已進入一新階段，玻利維亞政府宣布準備對德宣戰，以圖獲得美國之承認，然卒不為美國所接受，因據稱玻利維亞之革命，美國國務院拒絕之原因，現已證明有違美洲之團結與協約國作戰之努力，但美國並未提出確切之證據，自美國官方拒絕與玻利維亞新政府合作後，南美洲若干國家，亦加入取一致之行動，如巴西，烏拉圭，委內瑞拉，與古巴等兩國，其他如秘魯與智利兩國，亦暫未承認玻利維亞新政府，其中惟有阿根廷仍維持與玻利維亞之外交關係，英國政府對此之態度，宣布將於下院下屆會議時，對玻利維亞事件以歐洲而論，並無重大之興趣，充其量不過為南美洲之新徵象而已。

△廿七日阿根廷京城電 據海通社訊，玻利維亞前總統畢那蘭達在秘魯表示，渠將注意關於承認玻革命政府之事態發展，並將以國民及合法總統之地位，表示其態度云。

敵美國內思想混亂 極力防止輿論動搖

△中央社二十六日阿根廷京城電 美國內因毫無把握之戰爭，而同時政府當局，則又頻稱今後戰爭將蒙重大損害，致美民心動搖，國內思想戰體制，亦呈極度混亂狀態，據華盛頓來電，美戰時情報局長台維斯，為防止輿論動搖，二十一日曾發出佈告，要請政府官吏軍人，謹言慎行，注意以次諸點：（一）勿預言戰爭終結時期。（二）論戰爭中及戰後之開發經濟可能性時，應特別慎重。（三）官吏勿言及自己責任以外之政府活動。（四）關於政府施策及軍需生產狀況之說明，希極度精確，又台維斯於佈告以上之注意事項後，並宣稱謂政府新宣傳政策之目標，在使戰事消息報道精確，並使國民深加理解軍需生產，轉換職業，及勞動問題等之重要性。

美圖調解蘇波衝突 已遭蘇聯拒絕

△中央社二十七日華盛頓電 據海通社訊，華盛頓官報稱，蘇聯已拒絕美國所提調停蘇波糾紛之建議。

△廿七日葡京電 據海通社訊，華盛頓官方宣稱，蘇聯於拒絕美方調解蘇波衝突之建議時表示感謝，蘇聯之答覆稱，蘇聯政府認蘇波間之關係，尚未發展至調解有效之地步。

△廿七日瑞典京城電 據莫斯科昨晚正式拒絕美國對蘇波衝突之調解後，英國勞工黨執行委員會通過議案，該議案稱英美再度之調解，波蘭在戰後歐洲佔有重要之地位，因此蘇波間之衝突，故該引起極大之憂慮，希望英美政府能繼續會同利用其地位，使蘇波兩國間之糾紛，獲得友誼之解決，並令兩國恢復外交關係云。

敵美虛偽宣傳的暴露
中央社

美國是這次戰爭的禍首，無論歐洲的戰爭，東亞的戰爭，美國都是直接間接的發動者，他們對外宣傳，誇耀戰力的偉大，人力與物力都是無窮無盡，這種宣傳足以使其「侵略之友」的英蘇有所倚賴，堅決的延長戰禍，同時，在戰爭延續期中，美當局的對內宣傳，也極盡其虛偽掩飾的能事，蒙在鼓裏的美國國民，絕不知其軍隊的失敗，艦船的覆滅，美國作戰之初，他們的當局激動國民的戰意，有兩句有力的話，「二十世紀是美國的世紀」，「美國是民主主義國家的兵工廠」，可是事到現在，美國實際應付兩洋作戰時間還不過二年，却已經劣點畢露，提襟見肘了，我們試從美國的各方面困難情形，作一個忠實的報導：

人的資源

美國自十五歲至六十五歲的男女，不過八千五百萬人，現在從事戰爭的人數，已達六千五百萬，這個數目，估其總人數的百分之七十五，這種人力的動員，確已達到了最高度，因為他所餘的二千萬人，都是患病或虛弱殘廢，可是這參加戰爭的人數之中，黑種人至少佔有一千一百萬，此外所謂美國人之中，人種的混雜問題，英美法德奧等各國的子孫都有，以這種不統一，不一致的散漫國民，要從事於長期犧牲的作戰，這是很難作到的事，美以民主主義相號召，民主主義之中，却堅強的決在一種個人享樂主義，他們都不能為羅斯福所長期愚弄，因此，儘管羅斯福誇大宣傳了他人力的強厚，但事實終是事實，五十萬的煤礦工人，若干萬的鐵路員工都乘此機會罷工的罷工，怠工的怠工，要挾他們的政府起來，雖然羅斯福用武力來彈壓，還是不能生效，他們努力從國外輸入勞動力，又使黑人勞動者赴工廠作工，又動員了一千餘萬的女工，要想補救恐慌，然而恐慌的普遍依然是延續着，最近羅斯福的徵用國民軍，正遭受議會的反對，他們雖然要以龐大的人力和各洲人士的強烈抨擊，來生產作戰到民主國的兵工廠的目的，可是生產之源的人力已經有涸竭的現象了。

糧食減少

美國以最富裕的農產品誇稱世界，他們擔任起「民主主義國家的倉庫」的責任，有百分之二十五的食糧輸往海外，可是美國國民因此感到了劇烈的壓迫，美國戰時情報局早在去年四月間，即已發出警告，在一九三四年之中，美國糧食及其他生活必需品將發生恐慌，當時美國的食糧確已不敷供應，即馬鈴薯肉類等也困難，乳類，油類等的數量加以節省，但壓力並不稍減，羅斯福在此次開羅會議回國之後，發覺到糧食的限價不能再維持了，在繼續的戰爭之中，兵員數量已增至陸軍七百萬，海軍二百萬，因此農業勞動者減少了二百萬人，農村馬匹也減少了五十萬頭，這樣美國的食糧生產不得不減少，資以為助的國家，更感不安了。

戰爭工業

美國以民主國兵工廠自居，可是，武器的生產力已自最高點逐漸的下降，美國的飛機製造，定為每月八千架，去年十月份生產八千三百六十二架，但即此以後，便連續降低，造船工業，早在去年夏季以後，生產的數字即已低落，同時橡皮的儲藏量早已告罄，鋼鐵錳及非金屬的雲母等軍需要品，亦均缺乏，這一個民主國的兵工廠，是有了一個黯淡的前途了。

上列各點，僅是羅斯福指導戰爭之下的一部份的劣點，這對於誇大性的美國虛偽宣傳，已經是一個有力的打擊，可是還有兩點，足以為羅斯福政治生命的勁敵，這兩點一是共和黨的得勢，一是國民對於當局敗戰的宣傳，漸漸覺悟。

真相難掩

美政府採取欺瞞宣傳，久已引起該國政界言論界的不滿，真珠灣一役，美國太平洋艦隊覆滅殆半，可是美國人民在事後多時，方才逐漸的明瞭，去年所羅門一役，美國艦隊在八月八日之夜，又告慘敗，這次的敗戰，真珠灣受了教訓之後，當夜又在事先數小時得到情報，可是結果因日軍的勇敢善戰，雖然「有備於先」，依舊「無濟於事」，可是美軍事當局不但不宣布戰敗的真相，反於八月十日公布美艦隊大獲勝利，以後的太平洋上迭次戰敗，美軍當局均以同樣方法欺瞞其國民，可是美國衆議員某君不能顧到當局的這種「欺瞞國民苦心」，用廣播報告了真象，繼之有美言論界的嚴詞打擊，使美國民衆對於政府的軍事情報，不再置信，這種信仰心的突變，便在去年美國州選與國會選舉的結果中，表示了出來，這次的結果，在野黨的共和黨在參院中獲得新席九名，在衆院中獲得新席三十五名，不但在這政黨政治的競爭上，測驗出美民的意向，那次參加選舉的人數減少了二千萬，這還不是美國民衆對於現行政制的全部制度不願支持的強烈表示嗎？「商船噸數一千八百萬，飛機六萬架，陸軍一千二百萬，海軍駐五洋」美國是這樣目定一切的宣傳的，可是內在的苦痛正深深的牢結在羅斯福的胸口，羅斯福一旦失去了民意的支持，這許多龐大的數字，將不是戰爭的靈神，而是羅斯福的靈神了。

日本在華僑民納稅細目

代徵及直納各稅均已規定實施日期

〈中央社廿四日南京電〉日本在華僑民第二次納稅稅目及實施日期錄後：（一）中央稅包括所得稅及華南地區通行稅，蘇浙皖三省內各區域新辦之物品零購消費特稅，暨蒙疆之營業所得稅，法人稅，營業稅，印花稅，戶別捐；（二）現行地方稅：包括菸酒營業牌照稅，牙稅，屠宰稅，當稅，牲畜稅，地價稅，地稅，地租，車捐，船舶捐等，其實施日期，除所得稅，營業稅，菸酒營業牌照稅，牙稅，當稅，屠宰稅等，由日本居留民會代徵，均於本年四月一日起實施。又地價稅，地稅，地租，船捐等，俟手續準備完成，即分別實施外，其餘凡列入稅目各稅，均一律直接徵納，定本年一月一日起實施。

日僑納稅細目

根據中華民國日本國間關於對在中華民國之日本國臣民課稅之條約日本國臣民應服從之中華民國法令範圍及適用狀態（修正）

稅種及稅法名稱	公布年月日	適用地域	實施日期及其他
一、中央稅			
1，統稅			
（一）捲烟統稅條例	民國十七年一月十七日公布 民國卅三年一月一日修正	華中華南	民國卅三年二月一日實施
（二）征收啤酒統稅暫行章程	民國廿年十二月廿八日公布 民國卅三年一月一日修正	同	同
（三）火酒統稅暫行章程	民國卅年二月十八日公布 民國卅三年一月一日修正	同	同
（四）薰煙葉統稅征收暫行章程	民國廿二年六月八日公布 民國卅三年一月一日修正	同	同
（五）汽水飲料品稅征收暫行辦法	民國廿四年八月卅一日公布 民國卅三年一月一日修正	同	同
2，酒稅			
（一）土燒業從價稅征收暫行章程	民國卅二年四月五日公布 民國卅三年一月一日修正	華中華南	民國卅三年二月一日實施
（二）土酒從價稅稽征章程	民國卅三年一月五日公布 民國卅三年一月一日修正	同	同
（三）洋酒類稅暫行章程	民國十八年六月三日公布 民國卅三年一月一日修正	同	同

根據中華民國日本國間關於對在中華民國之日本國臣民課稅之條約日本國臣民應服從之中華民國法令範圍及適用狀態

稅種及稅法名稱	公布年月日	適用地域	實施日期及其他
一、中央稅			
1所得稅			
（一）所得稅暫行條例	民國三十八年三月十九日公布 三十一年六月一日修正	華北	民國卅三年四月一日實施由民團民會代征之
（二）所得稅暫行條例施行細則	民國二十八年三月十九日公布 三十一年六月一日修正	同	同
（三）改訂所得稅徵收暫行辦法	民國三十一年四月一日公布	同	同
（四）修正所得稅暫行條例	民國二十五年七月二十一日公布 三十二年一月一日修正	華中華南	同
（五）修正所得稅暫行條例施行細則	民國廿五年八月廿二日公布 卅年五月十四日修正	同	同
2．營業所得稅			
（一）營業所得稅法	民國三十一年十二月十六日公布	蒙疆	民國卅二年四月一日實施由民團民會代征之
（二）營業所得稅法施行規則	同	同	同
3，法人稅		蒙疆	民國卅三年四月一日實施由民團民會代征
（一）法人稅法	民國卅一年十二月十六日公布	同	同
（二）法人稅法施行細則	同	同	同
4，營業稅			
（一）營業稅法	民國廿九年十一月廿八日公布	蒙疆	民國卅三年二月一日實施由民團民會代征之
5，印花稅			
（一）印花稅法	民國卅二年九月一日公布	同	民國三十三年二月一日實施
6，通行稅			
（一）通行稅暫行條例詳細辦法	民國卅年十一月廿二日公布 民國卅二年廿八日修正	華南	民國卅二年二月一日實施
（二）通行稅暫行條例施行細則	民國卅年十一月廿九日公布 民國卅二年五月廿八日修止	同	同
7，物品零售消費特稅			
（一）物品零售消費特稅暫行章程	民國卅二年一月十六日公佈	南京市區上海市區（蘇州）無錫武進（常州）常熟丹陽（鎮江）江都（揚州）蚌埠蕪湖杭州市區嘉興寧波紹興	民國卅三年二月一日實施
8，筵席旅館消費特稅			
（一）筵席旅館消費特稅暫行章程	民國卅二年一月十六日公布	同	民國卅三年二月一日實施
二、地方稅			
1，戶別捐			
（一）地方稅法	民國廿九年十月十一日公布	蒙疆	民國卅三年四月一日實施由民團民會代征之
（二）地方稅法施行規則	同	同	同
2，營業稅			
（一）營業稅法	民國二十年六月十三日公布	華北華中華南（上海特別市第一區除外）	民國卅二年四月一日實施由民團民會代征之
3，菸酒營業牌照稅			
（一）菸酒營業照稅暫行章程	民國廿四年一月八日公布	華北華中華南（上海特別市第一區除外）	民國卅三年四月一日實施由民團民會代征之
（二）菸酒營業牌照稅施行細則	同	同	同
4，牙稅，牙行營業稅牙帖捐稅			
（一）河北省牙稅章程	民國廿八年十二月十日公布 卅三年十二月十八日修正	河北省	民國卅三年四月一日實施由民團民會代征之
（二）河南省牙行營業稅徵收暫行章程	民國廿九年四月公布	河南省	同
（三）修正北京牙行營業章程	民國廿四年十二月卅日修正	北京特別市	同
（四）天津市財政局，稽徵牙行營業章程	民國廿四年六月公布	天津特別市	同
（五）天津特別市公署財政局稽徵牙行營業暫行辦法	民國廿八年三月二日行政委員會通過	同	同
（六）天津特別市牙稅暫行章程	民國廿八年七月公布	同	同
（七）江蘇省牙行營業稅徵收章程	民國廿二年二月十七日公布	江蘇省	同
（八）修正浙江省牙行營業稅徵收章程	民國卅二年七月二日修正	浙江省	同
（九）安徽省清理牙行暫行章程	民國卅一年十月六日公布	安徽省	同
（十）湖北省牙帖暫行章程	民國廿九年三月公布	湖北省	同
（十一）江西省徵收牙行營業稅暫行章程	民國卅一年八月卅一日公布	江西省	同
（十二）南京特別市政府財政局徵收牙稅章程	民國廿七年五月一日公布 民國卅一年七月一日修正	南京特別市	同
（十三）上海特別市牙行營業暫行規則	民國卅一年四月三日公布 同卅三年一月一日修正	上海特別市第一區除外	同
（十四）修正漢口特別市稅捐徵收規則	民國卅一年二月卅一日修正	漢口市	同
5，屠宰稅			
（一）修正河北省屠宰稅章程	民國十八年四月公布 同卅一年十一月十八日修正	河北省	民國卅三年四月一日實施由民團民會代收之
（二）河南省屠宰營業稅徵收暫行章程	民國廿九年九月公布	河南省	
（三）修正山東省征收屠宰統暫行章程	民國廿七年五月十日公布 民國卅三年一月修正	山東省	同
（四）山西省徵收屠宰稅暫行規則	民國廿七年四月三日公布	山西省	同
（五）修正北京特別市屠宰稅章程	民國廿九年八月三日修正	北京特別市	同
（六）青島特別市徵收屠宰稅及檢查修正規則	民國卅一年六月十三日公布	青島特別市	
（七）青島特別市徵收鄉區屠宰稅暨檢查改正規則	同		同
（八）江蘇省屠宰營業稅徵收章程	民國三十二年一月八日公布	江蘇省	同
（九）修正浙江省屠宰營業稅徵收章程	民國二十年公布 民國卅一年七月廿日修正	浙江省	同
（十）安徽省徵收屠宰稅暫行章程	民國卅一年十月六日公布	安徽省	同
（十一）湖北省征收屠宰稅所得章程	民國廿九年三月公布	湖北省	同
（十二）江西省徵收屠宰各業稅暫行章程	民國卅三年八月卅一日公布	江西省	同
（十三）南京特別市政府財政局征收屠宰稅暫行章程	民國廿七年四月公布 民國卅二年五月十六日修正	南京特別市政府	同
（十四）上海特別市政府財政局征收屠宰稅暫行章程	民國卅二年一月一日修正	上海特別市第一區除外	同
（十五）修正漢口特別市徵稅收規則	民國卅一年十二月卅一日	漢口市	同
（十六）廣東省各屬屠猪牛捐征收章程	民國廿九年八月一日公布 民國卅二年二月十六日修正	廣東省	同
（十七）廣州市屠場屠宰費征收章程	民國卅二年二月廿日公布	廣州市	同
（十八）福建省財政廳屠宰稅征收章程	民國廿八年七月一日公布 民國卅二年七月一日修正	廈門特別市	同
6當稅，典當營業稅當按押店營業稅			
（一）直隸繁頤當稅章程	民國八年八月公布	河北省	民國卅三年四月一日實施由民國民會代征之
（二）修正山東省征收當稅暫行章程	民國廿七年五月十日公布 民國廿八年十二月一日修正	山東省	
（三）修正浙江省典當營業徵稅章程	民國廿四年四月修正	浙江省	同
（四）湖北省征收當稅暫行章程	同廿九年三月公布	湖北省	同
（五）修正漢口特別市稅捐征收規則	同卅一年十二月卅一日修正	漢口市	同
（六）廣東省當按押店開設暫行章程	同廿九年九月五日公布	廣東省	同
（七）福建省征收當稅章程	同廿八年七月一日公布 同卅一年十一月一日修正	廈門特別市	同
7牲畜稅，畜牙稅，猪捐，屠牛捐			
（一）河北省牲畜稅章程	民國十八年四月公布	河北省	民國三十三年二月一日實施
（二）河南省畜稅徵收暫行章程	同廿九年九月公布	河南省	同
（三）修正山東省征收牲畜稅暫行章程	廿八年十二月一日公布 卅二年一月修正		
（四）山西東省征收牧畜暨稅畜牙稅暫行規則	廿七年四月三日公布	山西省	
（五）安徽省征收牲畜稅暫行章程	卅一年十月六日公布	安徽省	
（六）南京特別市政府財政局牲畜暫行章程	廿七年五月公布 卅二年五月十六日修正	南京特別市	
（七）廣州市猪捐征收章程	卅二年二月廿日公布	廣州市	
（八）廣州市屠牛捐征收章程	同	同	

（以下轉入第三版）

上海環球製藥廠出品

萬人油 人人必備

內服外搽 百試百靈 地球牌

外科主治 內科主治

上海西華德路

信步尋芳去，誼深偶染淋；良方何處覓，藥服一天霖。

良藥 SINE 標記

一天霖

金星洋行

玻璃，琺瑯，陶磁器原料及製品，火磚，金剛砂粉，紅丹，坩堝，各種工業藥品，刀叉，洋式廚房器具一式，其他器具一式

上海北四川路八七一號 電話四〇二四一，四〇九〇 支店漢口，蘇州

鈴木醫院

主治各科 內科小兒科 泌尿科 皮膚科 性病科 外科

各科均由專門醫師擔任

總院 上海寶勒路一弄一四五號 電話：四二九六一

上海體育會 新年大賽馬

今日（第三天）明日（第四天）後日（第五天）每天下午一時起賽

眼科專門 柴田醫院

總院上海北四川路一四一一號C 電話四三八六三 分院上海四川路福州路九號中興銀行二樓一四三號房間 電話一七〇二六

醫學博士 飯塚慶一 院長柴田六次

應診 上午九時至十二時 下午二時至四時 星期午後停診

若素

兒童至寶

兒童一見「若素」必急欲爭奪，蓋「若素」味美，頗宜於兒童服用也。「若素」健身促發育，括疾病，故為兒童至寶。

各大藥房均售

謹防假冒 購藥認明 眞正老牌 蘇州 衛生試驗所化驗合格 衛生局給照藥商

採芝堂大藥房以小品受歡迎

最毒最靈

患梅毒淋濁者救星

比打針更靈！只要服 當日見効 包可斷根

清血解毒丸

主治 急性白濁，慢性白濁，梅毒，流膿，疳瘡，小便紅腫，入骨，破爛，筋骨，週身痠痛，斑點，作痛，婦女白帶，鼠疽，陰門痒，各種…

「補肺丸」主治：傷風咳嗽，吐血，咳血，痰喘，…

「痔瘡丹」主治：…

上海分行 新新公司 新公司後面慈安里 公司藥房均售

上海華聯行總經理 蘇州總行 電話九六九六六號

醫學博士 森田繁孝先生推薦

頭痛聖藥

腦新

頭痛！！宜速服

腦新如遇頭腦疼痛非常難忍時，頭目眩暈神智昏迷時，或讀書過度精神疲倦時，及宿酒未醒時，倘速服腦新，可立見奇効，其効若響，服後三分鐘，頓覺頭目爽快神智清新，苦痛若失，有如夜月秋遊能有心曠神怡之妙，此係且幾確爲本劑獨具之特長，雖速服用，對於腦神經或心臟胃腸等，決無副作用，亦無影響，孕婦服用亦無害。

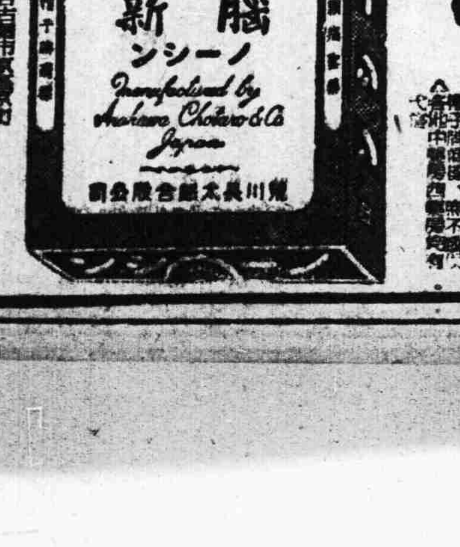

趙南石藥局

上海新新公司後面西首 開老牌 醫察署醫院第一家 電話九五三三四

天然治瘋草 瘋濕骨痛，楊梅毒瘋，四肢酸痛，手足痳木，遍身瘋癱，半身不遂 大盒五十元

斑龍補腎丸 當日見効 不効還洋 完全王道 國藥製成 如用霸藥 雷擊火焚 每瓶五十元 憑此廣告 買一送一

天然治咳草 傷風咳嗽，越是利害，越是靈驗，肺癆吐血，越是危險，越是有效 運店均售

花柳梅毒 秘密自療 一服一盒 勝打二針

凡毒靈

包好 凍瘡藥 凍瘡已破，請用藥膏，凍瘡未破，請用藥水 每種廿元

狗寶胃氣散（新老胃病 立服立愈）烟店均售

肝・胃・維他命 綜合劑 貿易商

美迪肝片

造血 健胃 滋補 強身

藥房公司均有出售

總經售處 株式會社 塩野義商店

北京天安堂

上海江西路一四一號 南首四馬路 電話 專售 郵購 上貨

遺精除根 固本膏

二天好 天下馳名・並無二家 全濕毒 療救瘡星

（清血妙品解毒丸）比打清血針更靈驗

婦女肚痛 妙香膏

御製龍鳳丸 萬試萬靈 藥到病除

調經丸

專治羊癎瘋

增強戰力事業任務 華中公司進行借款

與保險業團訂定一千五百萬元

華中振興公司鑑於客觀情勢之推移，爰決定新事業方針及事業計劃，並基於該決定其事業基金之一部，擬向現地調達，故因此而向現地銀行團及保險公司等現地金融機關間進行借款，目下在交涉中，近頃聞已與保險業者團間正式訂定一千五百萬元（日金）之借款，此外關於該公司與現地日系銀行團及信託公司間之借款事，亦在考慮進行中，且漸有達其具體化階段之希望。

緣自日本調整國策會社具體化後，該公司已被決定担當增強戰力事業方面之重大任務機關者，旋即基此新方針而樹立資金計劃，至於担當重工業部門其資金之龐大事屬必要，同時又鑑及現有之資金不足以適應時需，是以該公司爰定計劃資金額三份之一在現地，其餘三份之二則在日本籌借，故今番與保險業者團進行之借款即其中之一部。

此外由於該公司於今次會議中即席決定華中振興公司法中改正法律案之結果，今後舉凡製鐵事業，化學工業及造船事業等有關於增強戰力之重工業部門，概屬於該公司直接經營或作投資及融資等間接經營階段，故該公司今後推行任務之前途極堪期待也云。

南方農產物研究協議會 第一次議決大要

△中央社廿六日爪哇電　第一次南方農產物研究機關主任協議會，已於二十三日閉幕，此次會議中，曾決定農產物增產辦法大要如次：以農田增產及增加水田單位面積收獲量方法，實行增產，決將過去研究所得之優良水稻品種急速普及，並對栽培方法予以技術之指導，關于旱稻因產地之不同，須注意早晚，則規定種植收獲量最多之品種，使此等種產物規格普遍。土地選擇今土地選擇困難，應澈底研究施肥方法，留意選擇適宜之土地，同時苧麻之增產，因採分株方法，播種成績極佳，又於茶業咖啡園，改種苧麻時，須留意驅除害虫，棉與苧麻須選擇適宜土地，很尤須豫防害虫，勿限度已增加五倍至十倍頗，決於可能範圍內恢復植物檢疫所，南方土地每公畝之收穫量均不甚多，故為培養土質，決研究施肥方法，及肥料補給方法等云。

京青幹部集訓營 邀請林總監演說

△中央社廿六日南京電　南京特別市青少年幹部寒假集訓以來，成績頗佳，該營為使集訓之青少年精神振作起見，曾邀請新運青運之指導者，蒞營作精神講話，茲悉該營除定於廿八日起邀請幹部學校許處長等擔任特別演講外，並定於二月三日上午十一時至十二時及四日，同時邀請林總監宣傳部郭次長蒞營演講。

米統會改進收買方法 將開擴大聯席會議

預定自二月七日起舉行

決戰下之食糧問題，從民生安定，戰力增強上，亟須求其迅速解決，米糧統制委員會，自去年成立以來，積極展開收買工作，以確保軍民食米之所需，至去年末止，收買成績已達收買目標六十六萬噸之三成半，疾向上海市戶口米增加之目的邁進，惟關於過去之收買方法，尙有幾處應予改善，際此國府參戰第二年決戰階段中，是等障礙，應根本予以剷除，該會已預定于二月七、八、九、三日間，在該會議室，舉行第一次擴大聯席會議，檢討協議二、三、四月之工作計劃，該會正副主任，及各委員各處長、科長，各地辦事處主任等，均將出席，第一日自午後二時開會，預定會議程序、首主任委員之訓話、周秘書長之民國三十二年工作概況報告，各處長報告，各地辦事處主任報告，第二日根據上項報告及各地情報，檢討今後三個月之收買計劃，第三日繼續上日之討論，作最後之決定。

今次會議，係最初之擴大全體會議，預料關於收買障碍之剷除，將有慎密之討議，對一部份地方行政官吏，米統會職員及不良米商等，將有澈底之肅正，對輸送圓滑及與合作社之關係等，亦將提出討論，故此負有決定米糧今後動向之重大會議，頗受各方注視云。

物資統制審議會 第十一屆會議延期

△本報訊　第十一屆物資統制審議會，原定於今（廿八）日下午四時假中央儲備銀行上海分行會議室舉行，現因事延期舉行，業已分電中日雙方各委員知照矣。

陳君慧部長等 蒞中青幹校演講

△中央社廿六日南京電　實業部長陳君慧，行政院秘書長周隆庠，於廿六日均前往中央青年幹部學校作特別演講，分別對於經濟戰爭，時事問題，及交戰各國之財政概況等問題，作詳盡之講述，學員聆後，無不深表滿意。

奸商抬高物價 市府已予制裁

近乘物價昂漲機會，商品最近又有不正當提高價格，及以奸商專做囤積，致市上物價日加，上海市政府特將一八兩區各商店加以實地調查，凡有擅自提高價格者，決按照法規加以處分，迄至目前為止，業經查明第一區有商店五十餘家，第八區有商店三十五家，以超過限價四倍或五倍，已一律將商品加以嚴厲處罰，今後對於奸商物價，將採取嚴厲之手段云。

昨日華股市價一覽表

名稱	收盤價
三榮實業	二三、七五
上海企業	一五、七五
大中華實業	二一、〇〇
大通實業	二六、五〇
中國投資	一四、七五
中興振業	二〇、〇〇
久安實業	三九、〇〇
利昌實業	六〇、〇〇
新中實業	二五、七五
新亞建業	二六、〇〇
興華實業	二七、七五
天豐地產	二三、五〇
建業　又	三三、五〇
永興　又	三八、五〇
新益　又	二九、〇〇
聯華　又	三五、七五
遠東營業	二八、〇〇
九福藥廠	三一、五〇
四[illegible]	七八、〇〇
信誼[illegible]	五一〇、〇〇
中法藥房	七三、〇〇
新亞藥廠	三六、〇〇
明星香水	四五、〇〇
新一行	二一、七五
大中華火柴	七五〇、〇〇
新茂化工	二八、五〇
永安公司	二三五、〇〇
新新公司	一五〇、〇〇
新華　又	二五、〇〇
國貨　又	一六〇、〇〇
麗安百貨	一八、二五
中華電影	八四、〇〇
永祥書館	二八、〇〇
世界書局	一四〇、〇〇
華綸造紙	三三〇、五〇
大通紡廠	五八、五〇
永安　又	二〇二、五〇
信和　又	一〇一、〇〇
統益　又	三〇〇、〇〇
美豐紡織	八四、五〇
大公染織	一六五、〇〇
中心內衣	二三、五〇
日用內衣	七三、〇〇
仁豐染織	七九、〇〇
新光印染	二三、〇〇
振山紙業	六五、〇〇
信　又	二一、二五
經大染織	一四、〇〇
新華印染	四〇、〇〇
新新染織	二九、〇〇
緯綸　又	六六、〇〇
大中華織造	二三、〇〇
大新織染	四〇、二五
美倫織造	二八、二五
五和　又	八〇、〇〇
振豐織維	四八、〇〇
景綸衫襪	二八、二五
新福衫襪	三七、五〇
鴻興織造	三四、七五
中國毛業	七三、〇〇
中國絲綢	四九二、五〇
美亞織綢	二〇二、五〇
大光明毛織	四〇、二五
南洋煙草	一七五、〇〇
標準粉味	一七、七五
中國紡織	一五、五〇
公信電器	二〇、五〇
信義機器	四二、五〇
晉隆電器	一八、五〇
康元製罐	一〇二、〇〇
華一工程	二一、〇〇
大華畜植	一四、五〇
中國化學	一九、二五
祥生汽車	三八、五〇

新聞聯合會周年紀念 昨日舉行盛大慶祝

並餞別廣田情報課課長

△本報訊　上海新聞聯合會為紀念該會成立一週年紀念，並歡送日本大使館上海事務所廣田情報課長榮轉起見，特於昨（廿七）日下午四時在外灘興亞大樓四樓舉行盛大慶祝並惜別之茶會，除廣田情報課長應邀蒞臨外，本市中日兩方當局長官及各界代表應邀出席者，計有市府代表趙秘書長尊嶽，市黨部代表劉主任委員仰山，名流聞蘭亭，張一鵬，鄭洪年，孫鳴歧，褚慕儒，陳紹媯，萬雪舫，楊廻浪，雷顯之等，盟邦方面到上海陸軍部出淵報道部長，坂本中尉，中川中尉，阪島少尉，赤星嘱託，艦隊報道部鹽田大尉，坂爪嘱託，大使館副領事及船津辰一郎，吉田東佑，波多博，栗本寅治氏等，暨該會理監事金雄白，陳彬龢，程仲權，袁殊，許力求，朱永康，尾坂與市，森山喬，赤松祐昌，日高清磨瑳，鈕巽成，詹風，王平，顏加保，陸光杰，陳可，翁永清，以及本市中日各報社記者等，共三百餘人，由大會主席金雄白及該會全體理監事，以及總幹事任靈鵬等殷勤招待，情況頗為熱烈，會場正中高懸中日兩國國旗，左右分懸各方贈送該會成立一週年紀念之賀幛，氣象益顯莊嚴美觀，賓主全體入席後，首由主席金雄白致開會詞，繼由廣田情報課長致詞，旋由張一鵬，吉田東佑，袁殊氏等，以及市黨部代表劉仰山，盟邦記者代表須田氏等相繼致詞，語均懇切熱烈，對該會未來之發展，頗多勉祝，並向廣田情報課長表示惜別之意，大會直至六時許，始告賓主盡歡而散，茲將大會主席與廣田課長之致詞，分誌如次：

大會主席致開會詞　略謂：今日在此舉行本會成立一週年紀念，同時並歡送廣田情報課長，承蒙諸位於此百忙之舊曆新年中抽暇光臨，深感萬分榮幸與愉快，上海新聞界方面過去有上海日報公會之組織，惟其性質僅為謀本身之利益，自大東亞戰爭發生後，新聞界感覺自身之責任重大，並為適應大時代之使命起見，當由本市中日雙方新聞界負責人，於去年今日組織成立本會，在此一年之間，在內部工作方面，亦略有推動，如在本身之福利事業上，計劃編輯與營業之具體辦法外，並確定宣傳工作方針，以推進報道使命，對社會方面之貢獻，如發起節約運動，舉辦中日同盟演講大會等，均略盡綿力，今日在此舉行紀念會，其意義為對各界過去一年來之協助本會，表示感謝，並要求諸位於今後對本會，仍繼續給予協助與指導，同時，更須特別提出感謝者，為廣田情報課長，廣田課長過去對本會之協助與指示頗多，今日有來賓惠贈之禮物中，稱吾等為文化導師，其實此光輝榮譽，惟有時予以吾等指示與協助之廣田課長受之，則最為確切相宜，現在廣田課長榮轉要職，吾等在此略備粗點歡送，以表示惜別之情，並希望廣田部長調任後，今後更予的吾等協助與指示云。

廣田情報課長致詞　略謂：今日上海新聞聯合會舉行一週年紀念大會，本人被邀參與，荷蒙招待，深為感謝，上海新聞聯合會成立一年以來，對新聞報道使命與工作上，頗多表現，相互協力與進展之貢獻，此種頗有意義之貢獻，實為本人所感佩，中日兩國，無論於傳統上，歷史上，彼此有永久相互聯繫協力之關係，日本尤其在現時代中，日本為建設新日本，中國為建設新中國，相互協力合作，共向建設新東亞目標邁進之途，新聞界所負責任益重大，故希望貴會在本位工作上，儘量努力，以完成此項使命，本人到任以來，已一年八月，慚愧未能有所貢獻之處，幸有諸位協力，得有小小成就，此為本人所頗為感激者，目下大東亞戰爭已進入決戰階段，吾等對英美之攻勢當更形激烈，諸位係站於第四戰線之鬥士，於今後發揮新聞報道工作之責職上，當更形重大與緊張，故希望諸位加倍努力，俾達到此項重大使命之圓滿完成，本人於此預祝貴會之未來能有更大之發展云云。

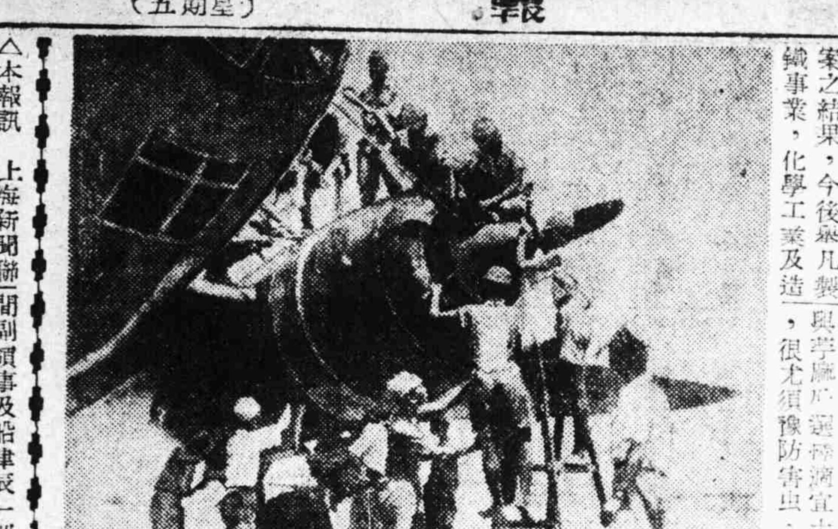

竭誠與日軍協力之南洋士人

（上）在烈日下全副精神從事整備飛機之蘇門答臘青年整備員。

（下）協力防衛鄉土在各處防空監視哨位上戒備海空之西里伯斯青年們。

美軍醫研究發表 日軍將兵活躍原因

與其飲食有密切關係

△中央社廿六日東京電　阿根廷京城電　美軍當局為研究日軍之強韌性，及調查日軍食糧，頃據最頗來電，美海軍醫學研究所之馬凱氏，有發表研究日軍食糧之結果如次，日軍之飲食極其簡素，日軍將兵之活躍，與其飲食具有密切關係，彼等以含有多量維他命之海藻類，及最上等之牛乳，肉，小麥粉等為主要食糧，此外尚有維他命劑等之供給，及山芋，豆類，牛肉罐乳點等云。

（接上第二版）

8，地價稅，地稅，地租基地稅臨時地稅			
（一）北京特別市基地稅徵收規則	民國卅二年三月一日公布	北京特別市	課稅標準由日方委員會諮詢準備完了後再行實施
（二）北京特別市徵收基地稅補充辦法	民國卅二年六月廿四日公布	同	同
（三）青島特別市徵收地稅暫行規則	民國卅一年六月公布	青島特別市	同
（四）上海特別市徵收地價稅章程	民國廿二年七月廿七日公布 民國廿六年一月廿九日修正	上海特別市（第一區除外）	同
（五）修正漢口特別市稅捐徵收規則	民國卅一年十二月卅一日	漢口市	同
（六）廣東省財政廳徵收臨時地稅暫行章程	民國廿九年七月十六日公	廣東省	同
（七）廈門特別市地租暫行條例	民國卅一年十一月一日公	廈門特別市	同
（八）廈門特別市地租徵收暫行辦法	同		同
（九）修正杭州市地價稅徵收規則	民國卅年十一月七日公布 民國卅一年三月廿四日修正	杭州市	同
9，房捐，舖房捐，住房捐	房捐警費房舖捐		
（一）北京特別市房舖徵收章程	民國十八年十一月四日公布	北京特別市	課稅標準由日方委員會諮詢準備完了後再行實施
（二）改良房捐辦法	民國廿六年十月廿三日公布	同	同
（三）天津特別市財政局徵收所徵收各捐章程捐務	民國廿六年第二八四次市政會議通過民國卅一年一月一日修正	天津特別市	同
（四）修正石門市公署征收房捐章程	民國卅年六月六日公布	石門市	同
（五）征收房捐暫行規則	民國卅一年九月一日公布	太原市	同
（六）修正濟南市公署征收房捐暫行規則	民國卅年二月廿一日公布	濟南市	同
（七）開封市公署征收房捐暫行規則	民國廿七年八月一日公布	開封市	同
（八）唐山市房捐徵收章程	民國廿六年一月一日公布	唐山市	同
（九）修正南京特別市政府財政局征收舖房捐章程	民國廿八年二月十六日公布 民國卅二年一月十六日修正	南京特別市	同
（十）南京特別市政府財政局征收住房捐章程	民國卅一年九月公布	同	同
（十一）上海特別市政府財政局征收房捐暫行章程	民國卅二年一月一日公布 民國卅三年一月一日修正	上海特別市（第一區除外）	同
（十二）修正漢口特別市稅捐征收規則	民國卅一年十二月卅一日修正	漢口市	同
（十三）徐州市征收房捐暫行章程	民國卅一年六月一日施行	徐州市	同
（十四）修正浙江省各縣市征收住房捐章程	民國卅年七月四日公布	杭州市	同
（十五）修正浙江省各縣市征收店房捐章程	同	同	同
（十六）廣東省會房捐警察費章程	民國廿九年十二月一日公布	廣州市	同
（十七）汕頭市財政局房捐潔淨捐征收辦法	民國廿八年九月一日公布	汕頭市	同
10，車捐			
（一）地方稅法	民國廿九年十一月十一日公布	蒙疆	民國卅三年二月一日實施
（二）北京特別市車捐徵收章程	民國廿七年一月一日公布 民國卅一年六月修正	北京特別市	同
（三）天津特別市財政局徵收所徵收各捐章程	民國廿六年第二八四次市政會議通過民國卅一年一月一日修正	天津特別市	同
（四）青島特別市車捐徵收暫行規則	民國十一年一月公布民國廿九年一月修正	青島特別市	同
（五）石門市公署徵收貨車捐章程	民國卅年六月六日公布	石門市	同
（六）石門市公署各種車輛登記收捐暫行辦法	民國卅年十一月廿八日公布	同	同
（七）太原徵收車捐暫行規則	民國卅一年一月十一日公布	太原市	同
（八）濟南市公署管理腳踏車暫行規則	民國廿九年五月十八日公布	濟南市	同
（九）濟南市公署山東省會警察署管理汽車暫行規則	民國廿九年五月十八日公布		同
（十）開封市公署徵收車捐暫行規則	民國廿七年八月一日公布	開封市	同
（十一）唐山市車捐徵收章程	民國廿九年一月一日公布	唐山市	同
（十二）修正南京特別市政府財政局徵收車捐章程	民國廿八年八月廿三日公布 民國卅二年一月一日修正	南京特別市政府	同
（十三）上海特別市車輛牌照稅規則	民國卅三年一月十五日公布	上海特別市	民國卅三年二月十六日實施
（十四）修正漢口特別市稅捐征收規則	民國卅一年十二月卅一日修正	漢口市	民國卅二年二月一日
（十五）徐州市財政局徵收人力（平洋洪）車捐暫行章程	民國廿八年十月施行	徐州市	同
（十六）浙江省汽車管理規則	民國廿八年公布民國卅二年八月三十日修正	杭州市	同
（十七）修正杭州市貨車管理規則	民國卅二年四月修正	同	同
（十八）修正杭州市自由車管理規則	同		同
（十九）廣州市政府財政局徵收人力貨車捐試辦章程	民國卅二年八月十日公布	廣州市	同
（廿）廈門特別市車輛捐徵收規則	民國廿八年七月一日公布 民國卅二年七月一日修正	廈門特別市	同

（未完）

小腸疝氣

胃痛膏

小兒咳嗽膏

筋骨痛

分類廣告

信昌搬場公司　搬場　運貨　電話91831

搬場・運貨　隨時出租　經濟便利（電話90593）（河南路金隆街四十六號）

華興商業銀行　總行 上海　分支行處 上海 虹口 霞飛路 南京 蘇州 杭州 蚌埠 無錫 鎮江 蕪湖 南通 嘉興 揚州

美星乳脂　美星公司　上海華界路三三五弄恩順里（TEL. 84390）

欲進補先除蟲　冬令進補，固亦合理，成人如是，小兒亦然，惟小兒倘有腸蟲，則進補亦屬無益，蟲耗之也，補救之法，端在與服唐拾義疳積散，此散祛蟲，安全靈效，能使小兒，胃健眠安，神清氣爽，補，但家常便飯，亦足使其健康活潑，願為父母者，其注意此消疳除蟲兒科專藥也。▲藥房均售▲大上海路唐拾義藥廠發行

蔡葆和醫師　政府註冊▲廿年經驗▲負責包醫▲花柳白濁　白濁　下疳　橫痃　四百元

專門保消橫痃　壽世廬診療所

益齒牙膏　廢除鉛管改用特製彈簧玻璃管以重衛生　品質高一等　容量多一倍　價錢廉一半　總發行所　泰山路一五一一弄二號　慈航化學工業社出品

肺活　世界馳名廿年　美林登西藥行經理　電話：34524　清肺殺菌　化痰止咳　補虛防癆　治療肺病　功效完美　老幼咸宜　各處藥房均售

海　各國貨物運送　一切報關事務　送貨汽車海上搬運　海陸公司

晴明眼科醫院　總院　分院　北四川路阿瑞里一九號　南京路哈同大樓一一一號　診察時間（午前十時－十二時）

篠崎醫院　主治各科　第一內科，耳鼻咽喉科，外科，小兒科，婦人科，牙科，皮膚科，愛克斯光線診斷科，太陽燈科　各科均由專門醫師擔任　文路三〇〇號

虹口醫院　胃腸病科　內科　一般小兒科　愛克斯光線科　物療科　產婦人科　外科　一般性病科　隨時可以住院　醫學博士 鎌形和夫　院長 今泉三郎　北四川路海寧路角虹口大廈二樓　電話四八〇五八

萬心丹　惡疫流行時　船車旅行時　胃口不開時　食積不消時　飲酒前後時　宴會吸煙時　頭痛目眩　心身過勞　批發部　日升堂大藥房　上海狄思威路新嘉路角

瘰癧專家　朱少雲　專治瘰子頸

包醫　白濁　下疳　魚口　花柳　橫痃　同春堂

結核可癒　或謂結核（肺癆）乃不治之症，然此乃昔之事，在醫學進步之今日，其療法甚不敷，則確實可以治癒，蓋若施免疫療法，輕症者極得完全治癒，然則免疫療法為何，試舉一例言之，結核專門醫或看護婦，雖常時接觸重病患者，其患結核病者甚少，此乃醫師或看護婦常時吸入結核菌，體內已成自然的結核免疫故也，是以體內之結核免疫一成，殆不致感染發病之事，然則吾人受生於此世，均得此自然免疫乎，老實未必皆然，蓋人體或虛弱，或菌之毒力強烈，則未成自然免疫之前，已先感染發病者種多，如是為欲得自然免疫，頗有危險隨之，是故若得以人工的獲得結核免疫，而且毫無危險，豈不妙哉，於是世界之結核學者，為作此人工免疫劑，莫不種種研究之，結局最理想者為有馬博士及其學僚等共同研究乃結果而完成者，即「愛活」乏克辛是也，其特色有種々，尤可舉者，既全無發熱，頭痛，食慾不振等之不快副作用，而且免疫力強大，故對於結核菌之抗病力極旺盛之點也，凡虛弱體質者，易感冒者，家族或同僚中有結核患者等，此等人不時有感染結核之險，是以不可不務早注射「愛活」，或雖被結核所侵，其初期者，若注射「愛活」，得於體內起免疫作用，以抵病魔之侵入為是，以趨於治癒，是以結核患者宜於輕症之間，務早注射「愛活」為最要，關於「愛活」之事，若欲更知詳細，請向日本大阪市福島區海老江上一丁目，有馬研究所外國部函索，於愛活之文獻治療報告書，自當免費贈閱也。

北方之眼：無水島

萍水

××島，誰也不會想像到有這樣的一個去處，當我們翻開最最精密詳細的世界地圖來看時，誰能指得出來這極北方的一角來？眞所謂是『何處覓天涯，天涯在孤島』。在敵方頓以作爲北方反攻根基地的阿留地安島，是最接近我本土的一個所在，而××島恰當其衝，舉凡敵方的一舉一動，皆逃不出我××島監視哨的眼線。

我簡直沒有想到自然有這樣的暴力，嚴威。當我鴛着一隻小小的機器發動船，在暴風雨靜止後的一日晴和天，爲了去慰訪在天涯一角的孤島軍士們，我便投入了海之懷抱？向××島前進。可稱爲北方之眼××島，全島全部吞沒茫茫的海浪中，海濤不時地澎湃衝激它。這裏簡直是一座冰山，在一望白色茫茫中，我駕着機船，漸漸地旁近海島，從渺茫中我開始認識清楚海島全部底輪廓，在眼前顯現出近島處的海濱地帶，丘陵起伏，兵舍環繞，坎壟在島緣地上昇，分不清是煙是霧，要沒有島上哨兵在巡廻守值，我想信無論是誰來到這裏是不爲信順這裏有島嶼在，有生物船在。

靠海島浮渡，這浮渡，是在島軍士架役的棧道，是全島出入的去路，亦是對外交往的要點，島頂上有一座極高的玻璃望樓，這便是用來作爲遠眺用的監視的瞭望台，上岸入島，哨長便含笑低首來迎。

『啊！來得眞好！來得眞好！我們差不多有好幾個月沒有見到來自本土的同胞了。』

哨長是那麼的年青溫和，我們會面後，熱烈地握起手來，兵士們帶着欣慰的眼光，笑容堆滿在各人的臉上。

『嗜！嗜！這裏是望樓，那邊是兵舍，島上有配置着高射砲，海濱有砲纍。』哨長指點着詳情地報導：『這一切的一切足以制敵於死地，我們抱着艱苦不拔之精神，定必制勝一切。島上氣候雖是那麼酷寒，路基是那麼的艱於步履，但我們有一顆熱烈爲國効勞的心，抱着敵人，必滅之信念，振起無畏的精神，跟敵人作戰！跟自然作戰！』

由北洋迎面吹來凜冽的寒風，天際狂舞飛雪，海浪滔滔地不時攪雜冰碎聲來。兵舍道路全給遮蓋上了一層白色，軍士們屹立不動，一步一步永不懈怠也不肯放鬆，集注在一前方，以絲毫也不肯放鬆的監視着，日以繼夜監視着嚴寒，作業亦永無休息，不避寒密的防備敵人來攻，須忍受北風的吹襲，冷雖是入骨髓，終不損他們偉大的信心，一顆爲國爭光的心，在燃燒着發出熱力，以克服自然所賜於的苦，味這樣艱困卓絕的精神，這生活幾乎近於天神般的姿態。

這裏，吾國最北方的尖端，一遍銀色世界，即能環繞全島一週，全島僅須數分鐘的時間，島上駐紮有××名的監視哨兵，與××名的通信兵，勇敢的臉部被海風吹成赭黑色了，幾隻灼灼有神的眼珠，在閃耀着爲國爭光的榮耀色彩，這年青的一群，監視住了敵人，休想有一兵一卒越過他們的視線。

巨浪吞吐中的『北方之眼』，雖然大小只有這麼一點，然而却能探得到在海底活躍的敵方潛水艦，能發見在北方上空如豆粒般大小的飛機，儘只有××名的監視兵，這××名中是輪流值守着担任至高無上的神聖工作，精神是多麼？偉大啊！

『九月十二日敵空軍來襲時，我們在這島上清清楚楚的看到了空中激戰情形，當敵方大編隊猛烈來攻時，我們戰鬥機群中有一隻身先群機突入敵方大編隊中與敵作殊死鬥，在敵機群中左衝右突，前後無敵，最後即因與敵機互撞而落入海中，那便是神勇成仁的橫崎少佐所乘坐的戰鬥機。』

水之命脈；水糟船自××島來此北方之尖端一日數次。全島軍士們日常需用之水，完全仰給於它，這裏是一滴飲水都沒有的『無水之島』。軍士們日常所要的飲料，和伙食用的燒飯水，及每一兵士每日間所須四合的飲水，全賴以水糟船來往供給。那是另外還有洗面水，當海中狂浪洶湧之時候，水糟船便不能來此，軍士們就過着『無水的生活』，然而喉間要渴怎麼辦呢；於是咬幾枚酸性的梅子，或是渴過海水後，必須喝些砂糖來冲和一下海水的鹹性，方能減去海水的鹹性，與外界接觸的通信器具，它擔負起郵船所具有的職責，不少來自故鄉親友以及妻子們的慰問袋，全靠着它來傳遞的，士兵們帶着企求的目光，盼望着水糟船在海濱的出現，那是最好的消息。

怒吼的海潮，洶湧的海潮，終日發出呼嘯聲，澎湃聲，那風聲，那磨擦聲，像是工場裏機器所發出的聲音，在哨舍裏聽到這樣的聲音，好像是工廠裏發出的騷聲，這錯覺雖是有出，但軍士們皆能一一辨認出，這是猛凉寒的呼號聲，那是海潮冲擊岩石的怪聲。

海濱的浪花飛濺到兵士們的身上，衛激着狂洋的海中產物草魚，蠻等給潮解在浪滔中，一陣陣在跟着海浪冲上島來，兵士們穿起防寒服留地安島，跨上新絕崖的望樓中，仰視天空一片空濶，雲山渺茫，俯察海間，萬縷百線，轉瞬千變，對於『北方之眼』，心底起了萬分信賴，和欽佩。（譯自一月五日『每日新聞』）

拜財神

翼鳴

趙先生在一家南貨號已做了一年的店員，平日做事非常勤謹，而且以他的私生活說來，什麼嗜好都不患，連香煙也不吸一枝。照他這樣的人，下節生意，當然可蟬聯，所以在農曆年關，他是安心服務，不疑有變故發生。

這家南貨店規模不十分大，也不可說小，一共有六個店員，三個學徒，由老闆自己坐賬台，經營財錢的進出，近年來着實已多起不少錢。這位老闆是很精明的，尤其是在店員方面，從中秋到年夜的一節，當然要添人，本來在近年夜，是南貨店生意最熱鬧的時節，然而過了農曆新年，生意就要清淡一些，所以照例要歇去幾個店員，使開支可以節省些。

照上海商人的通例，店員的進出，每在端午，中秋和年夜三節，而年夜的一節，店員是否蟬聯，更有一種特殊的風俗，就是在財神日那天拜財神。蟬聯或歇去的店員，事前不給他們通知，直到財神日的晚上，誰被唱名拜財神的，下節生意蟬聯，誰唱不到名，不拜財神，就不再僱用他了。所以店員過財神日，是過一個生死關頭。

過了年關，新年開始，張老闆早已在通盤計劃，決定下節減少店員兩人。學徒自無變動。但六個店員，歇去兩人，究竟留那幾個，歇那兩個。事前就得考慮下了。中秋節添僱的那位幫冬夥計，當然可辭去，但其他的五個，都是任職一年以上，歇去那一個倒是問題。經老闆的一再考慮，論做事趙先生決無辭退之理，因爲比任何店員爲勤愼忠實，但趙先生的飯量一頓要四碗，也勝過其他店員。這年頭，做老闆的對於店員的飯量，也很注意，所以他就決定將趙先生解退，而在趙先生自己，還沒有知道老闆將把他辭退呢。

南貨店在新年中休息了四天，年初四的晚上，老闆照例備就了各種祭物供品，在店堂裏接財神。物品端齊了，點了香燭，店堂裏五個店員，三個學徒，都守着拜財神，那個幫冬夥計早已溜走，明知蟬聯無望，免得因不拜財神而難堪。五個店員，各懷疑心，不知自己下節生意如何？趙先生鎭靜一些，自問照平日服務成績當無解退之理。三個學徒和平日一樣天眞，有說有笑，因爲和他們不會有何關係。

香燭點了一刻，拜財神的節目開始，老板首先到香案之前，很恭敬的磕了三個頭。接着就從衣袋中摸出預先寫好的一張名單，立在香案桌旁『×先生！×先生！』喊到了誰，就由誰去招財神。被喊到的人，心頭一寬，因爲下節生意不發生問題，面上不自主的露出笑容來。

一個一個的喊下去，五個店員，四個都輪到了，祇有趙先生沒有被喊到，而且第五個是那位最大的學徒。這當然使趙先生體會到自己被老闆歇生意了，面上不免有些赧顏起來，非常覺得沒趣。三個學徒都拜好了，拜財神的節目完啦，蟬聯的店員，興高彩烈，三個學徒也在胡調，去敲年鑼鼓，老闆回到後面去了。祇有趙先生來不及的退出店堂，忙着到擱樓上去整理行裝，預備明天捲舖蓋滾。

趙先生走到擱樓上面，把所有衣服收拾好了，也沒有心緒再下去，就脫去衣服，鑽進被窠，想起自己的生活問題來，他的妻子已死去，兒子祇有一個，早已在學生意了，雖然沒有負擔，但他在這家南貨店做了一年，月薪是三百元，平日省吃儉用，積滿了二千塊錢，年終分到一千元紅，身上祇有三千元。

明天出去託人謀就南貨店的通例，正月的一節，添夥友的人家很少，而且端午也不大有希望，到中秋才會有機會。萬一失了一兩節業，這三千元那够維持半年的生活，不由他不憂慮起來。而且他始終想不出他爲什麼被老闆歇去？別人又爲何都蟬聯？他那裏會知道自已祇爲了飯量太好而被解退的？結果，是整々的使他失眠了一夜。

中國歲時風俗獵奇 財神趙玄壇

陶蘭

今天是農曆正月初四日，中國舊俗稱爲『財神日』，各家商店都在這一天舉行接財神的禮典。財神是中國民間敬拜諸神中最普遍的一位，他因此便成爲多數不同傳說及附會的對象，這財神的名稱雖則祇有一個，可是就神像方面考察起來，却有幾種不同的人物。其中最普遍的要算是玄壇趙公明。

趙公明，名朗，是三國時劉備的勇將趙雲（子龍）的從兄弟，俗稱玄（元）壇，據說能使人致富，按『湧幢錄』記載：趙公明是回族，不食猪肉，所以俗例於三月十五日那天，祀以燒酒牛肉。

中國民間傳說以財神爲回教徒，俗語有『回回進寶』一語。這個傳說的來源，可以明初鄭和屢次下西洋直達亞拉伯所留下的印象來作解釋，這一個探險家就是大名鼎々的三保太監，（俗以保訛作寶）他常從所經歷的地方，帶回各國派遣獻寶的使節，朝覲永樂皇帝。

鄭和是雲南人，近世考據家如法國漢學家伯希和，及史學家張星烺先生等都說他是回々教徒；和他同行的隨屬馬歡在他著的『瀛涯勝覽』中，常稱他們所乘的舟爲『寶船』。鄭和探險旅行的事跡，曾被後人採作爲小說『三寶太監下西洋紀演義』的題材。

在有些財神像中，有一件頗堪注目的事，便是在財神旁繪有一個助手，他的面貌和所梳的髮髻不像是中國人，大多數人都以爲財神是回教徒，所以在北京，江蘇，四川等處，有一種習俗，在供奉財神的不用猪肉而用牛肉。

也有一部份人，以趙玄壇或文昌君尊爲文財神，而另以關公尊敬爲武財神的。在江蘇海州（今名東海縣），可見在關帝像的脚下，安放有『聚寶盆』，這便是表示關武神同時被人尊敬爲財神及保護商賈之神了。

此外還有人甚至以沈萬三尊視爲財神的，總之，財神在中國民間是有多種的人物，是多神而並非是一神。法國天主教士祿神父在他的『中國迷信案詮』中曾把諸財神擬成爲財政部的官僚表格，頗饒興趣，其支配如下：趙公明爲財政總長，其下有屬僚招寶天尊蕭昇；納珍天尊曹寶；招財使者陳九公；利市仙官姚少司。

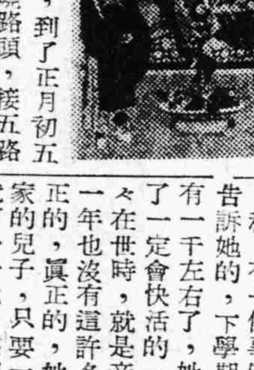

一過正月初四，到了正月初五那一天，舊俗有燒路頭，接五路財神的習慣，關於五路財神的來歷，留在明天再談吧。（附圖爲文武財神合像）

年糕販子素描

自愷

前一次打松江搭火車回上海，在火車上所見到的盡是杜米販子，這次由上海回松江，在北站的月台上，又看見好多人把年糕打內地販來。事實告訴我，做單幫販也要大動腦筋，打上海到內地，販些什麼東西最可獲利？而打內地到上海，又將帶些什麼東西容易出賣而利息優厚？

他是一個偶然的機會，當我在北站候車的時候，曾目視一輛火車打杭州開來，進了月台車子停住了，所走下的盡是單幫販，而他們所販的十九爲年糕。男女老小，無所不有，力氣大些的，背上一擔左右，小些的五六十或七八十斤，起碼也得三五十斤。最可憐的那些老幼和小足婦人，背上三五十斤年糕，走下月台，匆匆地前往車站，正在喘息，好像要走不動路的樣子。有的用籃子，有的用布包，年糕是笨重的東西，幾十斤年糕，已是很大的一捆。沒有氣力的人，容手徒步，也在吃力，何況還要拿這樣多年糕，當然是要吃力而氣喘，甚至面孔都變了色。爲了生活而挣扎，也顧不得自己的氣力是否勝任了。

據說這些年糕打嘉興販來的，在嘉興，米祇八百多元一擔，年糕是九元一斤，販到上海，可賣十三元一斤。這樣你跑一次，帶了一擔年糕，就可賺四百元。何況年糕是應時的食品？上海今年糕店沒有往年多，而且有人說多數年糕，裏面摻有麵粉，進嘴有些黏住牙齒。嘉興的年糕，當然比上海做的好，在此農曆年底，祇要販到上海，自必不憂沒人購買的了。這批販了一個月前是在販米，近來因爲米不大好帶，所以改販年糕，同樣可獲厚利。這結果，使嘉興的糕店，年糕有淸空前的銷路，如果搭下午的車子到嘉興，每買不到年糕了，要多住一天。嘉興的年糕市，如何熱鬧，即此他可使我們想像到了。

在月台上，一般候車的單幫販，看見如許年糕，由嘉興販來，也有被打動了心想下一次也到嘉興去販年糕。更有人在說上海人的食糧，近來始終在恐慌之中，幸虧有這批販子不斷地把杜米或年糕販來，否則早就餓死了。但我對於這種論調，並不贊同，因爲上海人以年糕代飯的，畢竟少數，而年糕實際祇是供有錢人過農曆年享口福的。所以年糕販子的擁擠，無非增加了上海人的消費而已。

過年難過

◇夢筆◇

每到過年的時候，我就會有一種羨慕人家的心理：我想，就是做小職員的人，他們也還會分得到一些紅利；雖然是那末的少，較之大老闆們，眞可說是微乎其微。可是我呢？一個坐冷板凳的窮教員，只好在暗中生羨呀。

老母從鄉下寄信來，想叫她唯一的愛兒匯些錢給她老人家過年。同時爲了，分別已經整々一年了，很是想念，希望我回鄉過年。

我難受極了，我想念着孤單的老母，她懇託一個寫信的人，囉嗦地詳述着要說的話，寄以萬分的愛心，爲的是，遙投給寄身在繁華的上海，同樣也是孤單的一個覓食的兒子。

但是我倆慚愧得很呀！我那裏來的錢可以寄給母親？我連維持個人生活都困難，將來問朋友借幾個錢吧，眞可說連可借的對象都沒有。做窮教員的朋友都是窮教員，所以我會羨慕着有分紅的職位。（我是說眞心話，請不要笑我呀！餓肚子的所謂清高，實在是做些貓叫狗跳而已。）但回信總沒有辦法，要寫一封的，行文倒不難，因爲不是第一次，文章背一遍好了。然而要不要再來假造一件事？要不要再說明年或能找到一個較好的位子，（其實就是月薪較高的位子。）不久可以讓她老人家享福了！雖然給她一個希望，只是怕她會不信，假話只能說一遍，不利，有一件事倒可以告訴她的，下學期薪水有一千左右了，她知道了一定會快活的，我爸々在世時，就是辛苦了一年也沒有這許多。眞正的，眞正的，她老人家的兒子，只要一個月就有一千元！然而，唉！……不過，她是會快活的，一個月一千元！（未完）

上海著名銀行介紹

橫濱正金銀行 總行 日本 橫濱 上海黃浦灘路十二號 電話 經理室 一七六四九號 各室轉接 一五四七〇號

帝國銀行 總行 日本 東京 上海九江路五〇號 電話 經理室 一九一九六號 各室轉接 一五四三〇號 宿舍 一八五三四號

三菱銀行 總行 日本 東京 上海九江路三十六號 電話 經理室 副經理室 各課轉接 夜間宿舍 一〇五三二號 一九〇一一號 一八〇〇八號 二六九七號

住友銀行 總行 日本 大阪 上海九江路四一號 電話各課轉接 一五五三六號

台灣銀行 總行 台北 上海黃浦灘路十八號 電話各室轉接 一八七五九號

朝鮮銀行 總行 京城 上海南京路四川路口 電話 經理室 一二三九五號 各室轉接 代表 一一六七六號

上海銀行 上海吳淞路海寧路口 大馬路支店 北四川路支店 南京路支店

中日實業銀行 北四川路六九三號 電話 四〇二二八 轉接各部

對吸烟家謹告！ 優美香 製造販賣 共榮化學社 特約店 金星洋行 裕豐貿易公司

長樂 杜十娘 美人計 新貢獻

鐵扇公主 大東亞電影新聞 文化電影院

中華電影聯合公司出品 華影四大新片·新春佈映於七大戲院

南京 美琪 鸞鳳和鳴 周璇 黃河 主演

滬光 新光 何日君再來 袁美雲 高占非 主演

大光明 不求人 周曼華 屠光啟 主演 潘予且原著 朱石麟 編導

大上海 國泰 藝海恩仇記 李麗華 李萍倩 編導

中華電影聯合公司 今天各院加映早場

明星雪花 明星皂絲 明星香水廠 潔白皮膚 滴滴嬌 明星日月皂 明星超等皂 明星花露水

大世界 新大遊樂場 新都 西門 西安 恩派亞 大中華 同報惡 大地回春 金都 皇后 歡天喜地 稱心如意 活財神

合成女性荷爾蒙劑 阿備司經片 寒症 武田藥品工業株式會社

最短期化學療法劑 淋疾 五淋拿根片 塩野義製藥株式會社

濟經 包醫白濁下橫 痔瘡 生生堂

痔科 江岳巒博士

廿四小時保好 白濁 國恩堂

GK 桑野五金號

止咳 咳拂散 東亞公司